

CARTHAGINENSIA

Revista de Estudios e Investigación
Instituto Teológico de Murcia O.F.M.
ISSN: 0213-4381 e-ISSN: 2605-3012

Volumen XXXV
Enero-Junio 2019
Número 67

SUMARIO

Presentación: *Bernardo Pérez Andreo* (Dir.)

SECCIÓN MONOGRÁFICA: *Lectura actual de una Teología de la Encarnación*

José Manuel Sanchis Cantó

La Trinidad inmutable se hace carne en la palabra: Dios en diálogo con el hombre. Elementos de Teología Patristica. 1-34

Martín Gelabert Ballester

Un Dios capaz del hombre. Humanidad en Dios, divinización del hombre 35-51

Vincenzo Battaglia

Umanità/Corpoeità e sensibilità affettiva di Gesù di Nazaret. Prospettive di ricerca per "re-dire" l'evento dell'incarnazione. 53-79

MISCELÁNEA

Miguel Álvarez Barredo

A vueltas con la redacción del Pentateuco y el escrito deuteronomístico. 81-128

Juan Fernando Sellés Dauder

El intelecto agente según algunos Maestros franciscanos del s. XVII: B. Mastri y B. Belluti, L. Rabesano y J. Ponce 129-146

José Antonio Molina Gómez

Demonios y emperadores malvados en las concepciones políticas de la Antigüedad Tardía. 147-160

Antonio Fernández del Amor

Dios en la poesía de Luis Felipe Vivanco 161-190

Desiderio Parrilla Martínez

Teología política y razón práctica en el debate entre Carl Schmitt y Erik Peterson. 191-210

Josefa Torralba Albaladejo

El estudio de la Religión en adolescentes como un ejercicio de teología aplicada 211-226

NOTAS Y COMENTARIOS

Francisco Javier Díez de Revenga

"Cien años de periodismo religioso", presentación de un libro de Francisco Henares Díaz 227-232

Francisco Javier Gómez Ortín

San Ginés de la Jara: ¡Hay moros en la costa!. 233-236

Vicente Llamas Roig

Evolución cognitiva y emergencia de la persona 237-244

Francisco Martínez Fresneda

Nota sobre La revolución de Jesús, un libro de Bernardo Pérez Andreo. 245-250

DOCUMENTA

Manifiesto Fundacional de la Escuela de Metafísica de Madrid 251-252

BIBLIOGRAFÍA

253-298

LIBROS RECIBIDOS

301

CARTHAGINENSIA

**Revista semestral de Estudios e
Investigación publicada por el
Instituto Teológico de Murcia O.F.M.
ISSN: 0213-4381 e-ISSN: 2605-3012**

Volumen XXXV

Enero-Junio 2019

Número 67

<https://revistacarthaginensia.com>

E-mail:

carthaginensia@itmfranciscano.org

CARTHAGINENSIA fue fundada en 1985 como órgano de expresión cultural y científica del Instituto Teológico de Murcia O.F.M., Centro Agregado a la Facultad de Teología de la Universidad Pontificia Antonianum (Roma). El contenido de la Revista abarca las diversas áreas de conocimiento que se imparten en este Centro: Teología, Filosofía, Historia eclesiástica y franciscana de España y América, Franciscanismo, humanismo y pensamiento cristiano, y cuestiones actuales en el campo del ecumenismo, ética, moral, derecho y antropología.

Director / Editor

Bernardo Pérez Andreo (Instituto Teológico de Murcia, España) Correo-e: carthaginensia@itmfranciscano.org

Secretario / Secretary

Miguel Ángel Escribano Arráez (Instituto Teológico de Murcia, España) Correo-e: carthaginensia@itmfranciscano.org

Staff técnico / Technical Staff

Juan Diego Ortín García (corrección de estilo), Carmen López Espejo (revisión filológica), Esther Costa Noguera (traducciones), Domingo Martínez Quiles (gestión de intercambios), Diego Camacho Jiménez (envíos postales).

Consejo Editorial / Editorial Board

Vincenzo Battaglia (Pontificia Università Antonianum, Roma, Italia), Carmen Bernabé Ubieta (Universidad de Deusto, Bilbao, España), Mary Beth Ingham (Franciscan School of Theology, USA), Jorge Costadoat (Pontificia Universidad Católica de Chile, Chile), Emmanuel Falque (Institut Catholique de Paris, France), Ivan Macut (Universidad de Split, Croacia), Francisco Martínez Fresneda (Instituto Teológico de Murcia, España), Martín Gelabert Ballester (Facultad de Teología San Vicente Ferrer, Valencia, España), Gertraud Ladner (Institut für Systematische Theologie. Universität Innsbruck, Deutschland), Carmen Márquez Beunza (Universidad Pontificia Comillas, Madrid, España) Pedro Riquelme Oliva (Instituto Teológico de Murcia, España), Thomas Ruster (Fakultät Humanwissenschaften und Theologie, Technische Universität Dortmund, Deutschland), Teresa Toldy (Universidade Fernando Pessoa, Portugal) Rafael Sanz Valdivieso (Instituto Teológico de Murcia, España), Olga Consuelo Vélez Caro (Pontificia Universidad Javeriana, Bogotá, Colombia).

Comité Científico / Scientific Committee

J. Andonegui (Facultad de Filosofía. Universidad del País Vasco. Bilbao. España), M. Correa Casanova (Pontificia Universidad Católica de Chile, Santiago de Chile), S. R. da Costa (Instituto Teológico Franciscano. Petrópolis. Brasil), H. J. Klauk (Facultad de Teología. Universidad de Chicago. USA), M. Lázaro Pulido (Facultad de Teología. Universidad Católica de Portugal. Lisboa. Portugal), F. López Bermúdez (Universidad de Murcia. Murcia. España), F. Manns (Facultad de Sagrada Escritura. Pontificia Universidad Antonianum. Jerusalén. Israel), L. C. Mantilla (Facultad de Teología. Universidad de San Buenaventura. Bogotá. Colombia), B. Monroy (Instituto Teológico Franciscano. Monterrey. México), M. P. Moore (Universidad del Salvador. Área San Miguel. Buenos Aires. Argentina), D. Sanchez Meca (Facultad de Filosofía. Universidad Nacional a Distancia (UNED). Madrid. España).

Secretaría y Administración

M. A. Escribano Arráez. Pl. Beato Andrés Hibernón, 3. E-30001 MURCIA.

La suscripción para 2019 es de 40 € para España y Portugal, y 60\$ para el extranjero, incluidos portes. El número suelto o atrasado vale 20 € o 30 \$. Artículos sueltos en PDF 3 € o \$ 5.

Any manuscripts and papers intended for publication in the magazine should be addressed to the Editor at the following address: Cl. Dr. Fleming, 1. E-30003 MURCIA. Single or back issues: 20 € or \$ 30. Single article in PDF 3 € or \$ 5.

D.L.: MU-17/1986

Impreso en Selegráfica, S.A. Pol. Ind. Oeste. C/. Uruguay, parcela 23/2. SAN GINÉS (Murcia)

NOTAS Y COMENTARIOS

EVOLUCIÓN COGNITIVA Y EMERGENCIA DE LA PERSONA

COGNITIVE EVOLUTION AND EMERGENCE OF THE PERSON

VICENTE LLAMAS ROIG¹

Instituto Teológico de Murcia OFM
v.llamasroig@yahoo.es

Una amalgama de ensayos de vocación plural constela *The Emergence of Personhood. A Quantum Leap?* (ed. M. Jeeves, Grand Rapids, Michigan / Cambridge, 2015), algunos destacables de cada una de las tres secciones en que se divide el texto serán objeto de sucinto análisis en esta nota, hendida por disquisiciones suplementarias.

En “Personhood: Toward a Gradualist Approach”, Colin Renfrew conjuga dos planos preliminares de emersión de la persona, onto- y filogenético, para trazar una línea narrativa *arqueológica* polifásica: ante-especiación *sapiens* / especiación *sapiens* (irrupción y éxodo dispersivo de la especie, más la consecuente revolución cultural escalonada en los diferentes pisos paleolíticos con sus modos técnicos correspondientes) / tectónica (consolidación del sedentarismo; constitución de núcleo germinal de congregación, y ulterior configuración de minifundios sociales de savia religiosa. En un estadio avanzado surgen sociedades-estado con un componente sacro trascendental hipertrofiado por institucionalización, transformada la existencia personal por las circunstancias pregnantes, con impacto subsidiario en la naturaleza de este evento).

Entre las coordenadas de evaluación del hito personal y en aproximación gradualista, el lenguaje se postula como factor intrínseco a la conformación de la persona, sugiriendo ya la diáspora *sapiens* códigos de comunicación más o menos refinados. La focalización de individualidad y pautas de comportamiento social, incluidas fidelidad y afección, como aspectos primarios

¹ La traducción del inglés y al inglés ha corrido a cargo de Carmen López Espejo.

en la modulación de la personalidad, abre el debate sobre su extrapolación a neandertales y *Homo erectus*.

Para Renfrew, ‘persona’ denota un estado de ser en curso continuo a través de modos de comunicación hacia grados más sofisticados de conciencia comunal, sin saltos cuánticos en la trayectoria de desarrollo, y el perfil auto-reflexivo que se agudiza en el uso de la escritura resulta decisivo en el enfoque evolutivo.

La acción significante que redimensiona a las entidades sensibles en el universo inmaterial de las ideas (*common universe of possible ideas*) eleva al agente a una órbita trascendente, más allá de la causalidad física, el istmo cenital de la libertad. He aquí la tesis principal de R. F. Baumeister en “Emergence of Personhood: Lessons from Self and Identity”.

En la incorporación del significado a la cadena causal caeece el clímax meta-ontológico personal (una licenciosa imagen indeterminista del *parénklesis* estoico como metáfora de libertad individual), síntesis de biología y significado, *factum* no físico arraigado en el universo conceptual profundo del lenguaje (la unión del sonido proferido en su proporción física a la entidad material que designa no define una realidad sensible, transporta a un nivel superior al de la efectiva acción mecánica, el campo inmaterial de la significación, el de las ideas, valores, leyes...*non-physical realities of meaning*).

La persona eclosiona en el seno de un universo semiótico (universo que *aguardaba ser descubierto*, no como *tópos noetós* subsistente, tampoco noosfera impersonal), utilizado para organizar el tejido social y optimizar las decisiones colectivas, determinando la acción significante la eficacia de la comunicativa. Las deudas de Baumeister son patentes. Habermas: la interacción social deja de fundarse en el rito y el elemento sagrado que confiere unidad orgánica y funcional a la congregación para hacerlo en la potencia del signo lingüístico y la verdad que aflora a la luz de la crítica racional. Las estructuras consensuadas de acción comunicativa ganan eficacia en la egresión de la personalidad. El universo sémico de Habermas, un espacio de signos que sirve de corion a una comunidad lingüística, y la independencia del lenguaje de los sinónimos universales del habla están en franca conexión con el dominio común de acción significativa en que se delinea la persona que propugna Baumeister.

En “The Origins of Subjectivity”, A. Zeman difunde un modelo triestratificado de subjetividad, reelaboración amplificada del paradigma de Panksepp - Damasio según un plan iterativo ego-gnósico binario y ego-mnésico monopolar de tripartición del nivel auto-noético. En el modelo, cada capa

de *self* envuelve a la anterior como un estadio cognitivo subsecuente de desarrollo onto-filogenético.

El *proto-self*, asociado a una forma anoética o subliminal de conciencia (*anoetic awareness* / Tulving), ‘knowing’ en nomenclatura de Zeman (centro inarticulado de ser subjetivo pre-consciente, sectante de la matriz instintiva primitiva condensada en el *ello* freudiano, dominada por la pulsión de auto-conservación y con base cognitiva sensorio-motriz responsable de respuesta anticipada a estímulos lesivos), representa el horizonte biológico pre-egoico de recepción y emisión de acción.

El proto-yo queda onto-filogenéticamente circuido por un *core-self*, especie de nivel egogénico nuclear que interactúa con él explicitando la cognición de procesos internos a aquella conciencia-subjetividad embrional.

Para Zeman, la expresión del *core-self*, ligado a una conciencia noética o primaria (*noetic awareness* / Tulving o *primary consciousness* / Edelman: la transición *proto-self* / *core-self* solaparía a la génesis de la conciencia, cauce transitivo del procesamiento automático al reflexivo; el yo nodal se acoda en un *cum-scio*, esto es, el contraste entre acciones automática y reflexiva descansa en la distinción entre conocimiento confinado / *proto-self* y conocimiento compartido por aparición del *core-self*) es un “saber que sé” (*knowing that I know*).

En un estadio evolutivo ulterior, *proto-* y *core-self* se objetivan sucesivamente en una forma auto-noética de conciencia (*autonoetic awareness* / Tulving o *Secondary consciousness* / Edelman) que resuelve al *extended-self*. El individuo despunta en auto-posición como *locus* onto-noético y ámbito de experiencia en una trama intersubjetiva.

El *reflective / cognitive or extended-self* es trifoliado, por iteración ego-noética: duplicidad y triplicidad yo cogitativo (subcapas *knowing that I know that I know* / *Mirror self-recognition* y *knowing that I know that I know that I know* / *Theory of mind*) y un grado supra-egogénico de preterición noética o doble conciencia cognitiva retroactiva (*knowing that I knew that I knew* / *Mental time travel*). Tales expansiones cognoscitivas del yo parecen funcionar como sobreyecciones egoicas sinópticas al super-yo freudiano.

Una turbia reflexión sobre la emergencia de fenómenos macroscópicos organizados a partir de procesos microfísicos subyacentes (*organized microscopic phenomena might emerge from underlying microphysical processes*) al hilo del autómata celular de John Conway sustenta el ensayo “The Emergence of Personhood: Reflections on *The Game of Life*” de Timothy O’Connor.

Los sucesos micro-nivel serían *débilmente emergentes* (*weak emergence*) en biosferas prototipo, irreductibles teóricamente, ontológica y causalmente derivativos (investidas de valor causal las reglas de *alto nivel de vida*, no modificadoras de la dinámica básica rectora de la evolución, cada suceso macro-nivel tendría causa micro-nivel determinante: la física de un *life-world standard* se presume causalmente cerrada para cada configuración temporal).

La unidad de un mundo físico no requeriría continuidad causal de comportamiento, sólo continuidad de *estructura disposicional*. En escenarios de *emergencia fuerte* (*strong emergence*), las semillas de cada propiedad emergente y el patrón que siguen (no susceptible de descripción global ni microfísica) se insertan en los elementos primordiales del mundo como disposiciones latentes que aguardan sólo un contexto adecuado de expresión. Las capacidades distintivas de humanos maduros serán indicadores de una disrupción evolutiva que anuncia la emergencia fuerte de tendencias larvadas, y aun cuando la conducta y características humanas fueran débilmente emergentes, habría espacio para la discontinuidad psicológica (hábitos sin antecedentes en antropología evolutiva ni equivalencia en otras especies).

La emergencia débil asume estricta continuidad en el nivel físico basal. En un mundo débilmente emergente no hay novedades, si bien las formas intencionales de actividad que delatan al ser consciente (*conscious awareness / conscious feature of subjectivity*: ‘conciencia consciente’ y conciencia auto-ponente que transluce subjetividad) no podrían ser sino fuertemente emergentes.

A través de la madeja de paradojas conductuales que bosquejan la condición humana y desde una explícita declaración de la auto-posición incommunicable de la persona, Ian Tattersall reivindica la dignificación en sus propias identidades de los homínidos extintos, ante la impotente perspectiva de evaluación de su percepción subjetiva del mundo (“Human Evolution: Personhood and Emergence”). La búsqueda en origen del sentido humano de la *auto-individualidad* (*self-individuality*) es *sinónima* a la búsqueda del origen del *modo cognitivo simbólico humano único*. Particular interés revisita el árbol filogenético que ofrece el paleo-antropólogo:

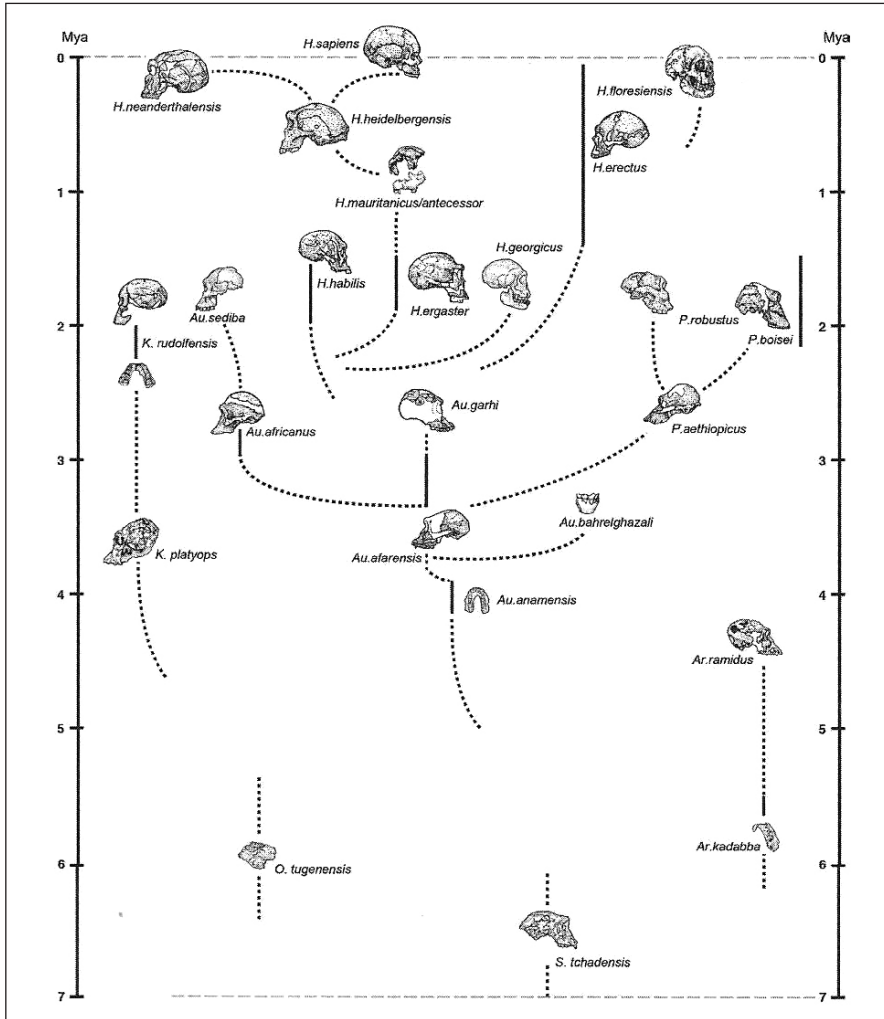

Figure 1. Highly provisional phylogenetic tree of Hominidae, showing diversity and longevity of taxa, and indicating some very speculative evolutionary relationships among them. Drawn by Jennifer Steffey; ©Ian Tattersall.

La incardinación de la personalidad a una forma consumada de manifestación cultural sólo empañaría la cuestión de la génesis personal delegando su solución sobre la exhaustiva acotación del término ‘cultura’: ¿El desarrollo de una técnica más o menos depurada de modelado instrumental revela una cultura consolidada, sin un lenguaje o códigos intencionales de

comunicación que sublimen la racionalidad? ¿Cuál de los estratos técnicos la testimonia: el modo 1 *antecessor*, el 2 *heidelbergensis*, o no es sino el modo 4 de la humanidad *sapiens* con su variado legado de raederas, bifaces, azagayas, buriles biselados,... el que define una verdadera cultura paleolítica? ¿Es quizá el exaltado sentimiento estético magdaleniense el que instruye una personalidad verdaderamente moderna?

Adaptaciones biomecánicas favorables a la bipedestación aparte en los esqueletos postcranial (morfología de cavidad pélvica y orientación del ala ilíaca, ...) y neurocranial (reducción de superficie facial con retraso del centro de gravedad de la cabeza que permita economizar energía en la locomoción bípeda, posición del *foramen magnum*, retracción de crestas óseas sagitales y *torus* supraorbitario que comienzan a moldear un rostro homínido ancestral, el australopitecino, fisonomía muy diferente ya a la antropomórfica), el suceso inflexivo en la prehistoria de los homínidos plioleistocénicos fue la expansión cerebral a partir de *Homo ergaster*, detonante de la colonización de nuevos nichos ecológicos (fisión poblacional y migración grupal en busca de recursos), un aspecto decisivo en la selección natural, cuarteada de renglones torcidos, umbral de la inteligencia social (la relación entre el tamaño relativo del neocórtex y el del grupo social ha sido sugerida por Aiello y Dumbaugh), y una adecuada modificación anatómica del aparato fonador para la gestación del lenguaje (grado de flexión basicranial, tracto vocal versátil para filtración del tono laríngeo en su frecuencia principal y diversos armónicos, ...).

La dilatación de franjas corticales del encéfalo asociadas a la producción del lenguaje parece contrastada en primitivos representantes del género humano. La sección posterior del surco lateral en el lóbulo parietal irradiada por el área de Wernicke estaría más desplegada en ejemplares olduvayenses de *Homo habilis* que en antropomorfos, australopitecinos y parántropos. El área de Broca (áreas de Brodmann 44 *-pars opercularis-* y 45 *-pars triangularis-*, delimitadas sobre la citoarquitectura cortical) se halla netamente expandida tanto en especímenes de *Homo ergaster* como de *Homo habilis* / *H. rudolfensis*. Los estudios de Laitman testan también una elevada posición de la laringe en *habilis* que limitaría enormemente sus capacidades fonéticas, pero en *neanderthalensis* se amplía el espectro vocálico por restringido que fuera. Los trabajos de Arsuaga y su equipo arrojan valores de flexión de *basis cranii* para *Homo habilis* y *Homo ergaster* superiores a los de otros catarrinos hominoideos (hilobátidos, póngidos y australopitecos), refrendando la hipótesis que liga el origen del lenguaje al del género *Homo*, y con él se afianzaría la emergencia de una genuina personalidad humana.

Tres facetas psíquicas, mnemónica sostenida, cognitiva supra-sensible e ideogénica, pudieran adornar la personalidad de las dos especies coetáneas más encefalizadas de humanos. El neurocráneo redondeado, ensanchado a media altura (no basalmente, como se acusa en *ergaster* y *erectus*, por confluencia de planos parietales en la bóveda), con depresión central del toro occipital (fosa suprainiac), apófisis mastoidea apenas prominente, *torus superciliaris* semicircular ahuecado por marcados senos frontales, el prognatismo medio-facial típico de los neandertales (viscerocráneo ampuloso), dibujan el semblante de un hombre de incipiente personalidad y una innovadora tecnología, la industria lítica modo 3 del Paleolítico Medio (Musteriense), fraguada en una cadena operativa compleja (técnica de Levallois), con vasto repertorio instrumental, que usa el fuego y practica enterramientos. Pero, ¿hasta qué punto la proliferación de VENs (*Von Economo neurons*) insulares o de zonas adyacentes (córtex cingulado anterior), involucradas en respuestas emocionales sociales como la empatía que canalizan posturas morales, juegan un papel crítico en la regulación conductual por redistribución de feedback en redes cognitivas que pudieran inducir la antesis de la verdadera personalidad?

La visión sesgada de la historia evolutiva que cimienta la hipótesis de la Eva negra con los problemas anexos suscitados por la trasmisión matrilineal del ADN mitocondrial y su variabilidad puramente mutante, por inmunidad a la recombinación, desplaza las claves del origen de la humanidad moderna a los haplotipos que muestran el polimorfismo del cromosoma paterno Y o el ADN nuclear. Sea como fuere, la persona reluce allá donde lo haga la racionalidad, y en ésta se adivina un dinamismo híbrido, intelectual-volitivo, una precognición diligente que abastece de disyuntivas a la voluntad subtendida sobre un entorno ontológicamente dehiscente. Los actos volitivos desvelan una dual facultad racional que va más allá del instinto de supervivencia, ante la que la muerte ya no se insinúa como un puro desenlace inorgánico.

Una explicación solvente del fenómeno religioso como ‘subproducto’ (*byproduct*) en el desarrollo biológico de una alta capacidad cognitiva (*high order of mind*) debería concertar la discontinuidad cualitativa (*strong emergence* de O’Connor) respecto al resto de especies que supone la condición de imaginalidad divina propia del hombre y el continuismo evolutivo en la filogenia humana que remonta a ancestros pre-homínidos, además de integrar ciertas disfunciones relacionales (autismo, agenesia de cuerpo calloso...) en esa imagen.

Reinders lo hace, cifrando el *imago Dei* en la singularidad subjetiva, no en una naturaleza específicamente humana (Hans S. Reinders, *Receiving*

the Gift of Friendship: Profound Disability, Theological Anthropology, and Ethics, Eerdmans, Grand Rapids, 2008). La semejanza se basaría en una relación de individuo humano a Dios, no de especie a Él. El *locus agendi* sería inmanente a la divinidad que insta a la relación sin limitación atenuante del amor incondicional de un Padre omnipotente. No es la sociabilidad como intrínseca capacidad humana (una inercia gregaria difusiva o un acta de *zôon politikón* de eje ético heterónomo) la que provee carácter distintivo a la naturaleza imaginal, sino una comunión divina tutelada por la Trinidad que convoca a una alianza de agentes, esbozándose el fin último del hecho humano en una unión singular del Dios tripersonal con la humanidad a través de la economía salvífica.

Nicholas Wolterstorff (*Justice: Rights and Wrongs*, Princeton University Press, Princeton, 2008) inscribe la *imago Dei* en una naturaleza humana fundamental (a modo de *imago* antrópico, culmen de todo estadio previo de desarrollo, y aun ideal tético de estados frustrados, como en una metamorfosis incompleta), más que en una capacidad actualizada que pudiera extraviarse en injusticias, acciones delictivas...

En “Cognitive Evolution, Human Uniqueness, and the *Imago Dei*”, J. L. Barrett y M. J. Jarvinen proponen una serie de tesis de convergencia: todo humano es *imago Dei* y es ésta una condición privativa que compromete la *elección relacional divina de amor especial a los hombres (imago Dei involves a divine relational choice to love humans in some special way)* por selección trascendental como receptores de la *agape* en virtud de alguna propiedad de su naturaleza más que de una genéricamente creatural. Entre las propiedades que se perfilan como candidatas destacarían la relacionalidad interpersonal singular (yo-tú), la racionalidad, la sabiduría que puede requerir un grado de competencia lingüística extraño a un ámbito extra-humano y la aptitud en el ejercicio de juicio moral y acción volitiva. La semejanza a un Dios trinitario apunta a las propiedades censadas en tanto que determinantes de la receptividad amorosa.

RESEÑAS

Andueza Soteras, José Manuel, *Teología de la relación* (FMF) 264-265; **Bartolomé, Juan José**, *Los orígenes de la fe y de la comunidad cristiana* (FMF) 253-254; **Barnes, Kenneth J.**, *Redeeming capitalism* (BPA) 281-283; **Bermejo Rubio, Fernando**, *La invención de Jesús. Historia, ficción, historiografía* (BPA) 267-269; **Berciano, Modesto**, *Teología natural. Doctrina filosófica de Dios* (BPA) 265-267; **Brett, Mark G.**, *Political Trauma and Healing. Biblical Ethics for a Postcolonial World* (BPA) 269-271; **Duff, Paul B.**, *Jesus Followers in the Roman Empire* (RSV) 254-256; **Durst, Michel – Jeggle, Birgit – Merz, Birgit (Hrsg.)**, *Familie im Brennpunkt* (RSV) 283-284; **Fanjul Díaz J. Manuel**, *¿Me equivoqué de camino? Un peregrino en el camino francés* (FHD) 285-286; **García Sánchez, Fermín María**, *En carne viva* (FHD) 286-288; **González de Cardedal, Olegario**, *Invitación al Cristianismo. Experiencia y verdad* (PSA) 271-274; **Grabbe, Lester L.**, *Faith an Fossils. The Bible, Creation and Evolution* (RSV) 288-290; **Guijarro, Santiago**, *El cristianismo como forma de vida. Los primeros seguidores de Jesús en Ponto y Bitinia* (FMF) 256-257; **Karimundackal, Thomas**, *A Call to Commitment. An Exegetical and Theological Study of Deut 10,12–11,32* (RSV) 257-258; **Henriksen, Jan-Olav – Sandnes, Karl Olav**, *Jesus as Healer. A Gospel for the Body* (BPA) 274-276; **Lilley, Christopher – Pedersen, Daniel J.**, (Eds), *Human Origins and the Image of God. Essays in Honor of J. Wentzel Van Huyssteen* (RSV) 276-278; **León Florido, Francisco**, *1277. La condena de la filosofía. Edición del syllabus del obispo Tempier en la Universidad de París* (VLLR) 261-264; **Lortie, Christopher R.**, *Mighty to Save. A Literary and Historical Study of Habakkuk 3 and its Traditions* (RSV) 259-260; **Mardsen, George, M.**, *Religion and American Culture. A Brief History* (RSV) 291-293; **Mascilongo, Paolo**, *Ma voi, chi dite che io sia?* (FHD) 290-291; **Moreno Berrocal, M.- Romera Valero, A.**, *Juan Calderón Espadero. Primer cervantista manchego y primer periodista protestante español* (FHD) 293-295; **Nocetti, Serena** (ed.), *Diáconas. Un ministerio de la mujer en la iglesia* (FHD) 278-279; **Orlando, Luigi**, *Da Gerusalemme a Roma. Due poli di una ricerca incompiuta. In onore di P. Giuseppe Buonsanti* (RSV) 258-259; **Rabal Saura, Gregorio**, *Hablando de pájaros. Ornitología popular Murciana* (FHD) 295-296; **Seidl, Theodore**, *Jobs Monologue. Sprachwissenschaftliche Analysen zu Ijob 29-31* (RSV) 260-261; **Rivi, Prospero**, *Con tutto il cuore e con tutta l'anima. Una via francescana alla contemplazione* (MAEA) 296-297; **Sabán Cuño, Mario**, *La Merkabá. El Misterio del Nombre de Dios* (BPA) 297-298; **Schlosser, Marianne**, *Teología de la oración. Levantemos el corazón* (FMF) 280-281.

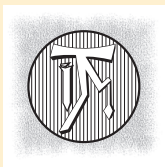

INSTITUTO TEOLÓGICO DE MURCIA OFM
Servicio de Publicaciones

edit.um
EDICIONES DE LA UNIVERSIDAD DE MURCIA